BULLETIN MUNICIPAL D'INFORMATION

2024

LES ÉCHOS LAVITOIS

Lavit-de-Lomagne

LE MOT DU MAIRE

Cette année 2024 a été particulièrement riche en événements sur notre commune et notre intercommunalité. Le conseil municipal que j'ai le plaisir de présider est toujours autant motivé et actif dans la vie lavitoise ; je n'en veux pour exemple que son implication lors des manifestations commémoratives, lors de la Foire du 8 mai, puis la Fête votive, la Fête de la noisette etc. le succès populaire ayant été au rendez-vous, cela constitue un encouragement pour les organisateurs de **Autour de la halle.**

Les autres associations locales ont, elles aussi, confirmé leur dynamisme après avoir subi les conséquences de la pandémie. Nous sommes toujours à leur soutien en cas de besoin.

La réunion publique du 30 octobre 2024 a confirmé que des incivilités continuent à exister dans notre commune, principalement la vitesse excessive, les stationnements illicites, les poubelles ventouses, les chiens errants, les déjections canines laissées sur la voie publique. Sur ce dernier point, la présence de bornes a permis une amélioration sensible ; cependant, certains propriétaires de chiens s'obstinent à ne pas ramasser les déjections ; des mesures plus coercitives pourront être décidées si cela perdure.

Pour ce qui concerne les gros investissements en 2024 nous avons réalisé la construction de deux terrains de padel subventionnés à hauteur de 80 % par l'Agence Nationale du Sport, le Département, la Région. Ces deux dernières collectivités financent l'aménagement paysager des abords pour 30 %. La canalisation du pluvial Route de Guilhemouton et Route de Puygaillard a fait l'objet d'un partenariat avec la communauté de communes de la Lomagne Tarn et Garonnaise. Enfin le remplacement des luminaires par du LED a concerné trente foyers lumineux supplémentaires.

La complexité de plus en plus grande d'instruction des dossiers a retardé la réfection de l'Avenue de la Croix de Jubilé, et la construction d'un terrain de jeux multisports ; idem pour le remplacement de plusieurs centaines de mètres du réseau d'assainissement sur la partie est du village. L'année 2025 va permettre de concrétiser ces investissements avec l'appui des contrats **Petites Villes de Demain et Bourg-Centre.**

Pour la piscine de l'APIM, l'état a pris à sa charge la désignation et les honoraires du bureau d'études qui a proposé des solutions inhérentes au fonctionnement de cette structure. Il en résulte la préconisation de constitution d'un Syndicat mixte incluant l'APIM, la Communauté des Communes, d'autres communautés de communes limitrophes, le département...Bref, pour le moment, la volonté politique ne semble pas des plus aiguisée, mais le collectif qui s'est créé, suite à la pétition réunissant 1 600 signataires, a commencé à planifier des actions diverses afin de faire bouger les lignes.

Je ne saurais oublier nos agriculteurs qui voient leur situation se dégrader de mois en mois ; ils sont les victimes des normes et traités européens, des contrats internationaux, des normes que l'état français rajoute etc. Bref, sans agriculteurs, nous allons vers des jours encore plus compliqués.

Mesdames, messieurs, chers administrés, je vous souhaite une très bonne année 2025, et je vous convie ainsi que l'ensemble du conseil municipal, aux **vœux annuels qui se tiendront à l'espace culturel le jeudi 16 janvier 2025 à 18 h 45.**

Le maire de
Lavit de Lomagne
Yves Meilhan

Budget 2023

Fonctionnement

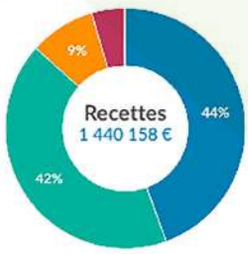

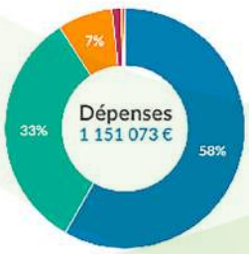

Dotations et participations :	640 484 €
Impôts et taxes :	606 901 €
Autres recettes réelles :	127 593 €
Produits des services :	61 490 €
Produits des cessions :	3 690 €

Charges de personnel :	670 383 €
Charges générales :	375 724 €
Charges gestion courante :	85 252 €
Interêts d'emprunts :	13 432 €
Dépenses d'ordre :	3 690 €
Autres dépenses réelles :	2 592 €

Investissement

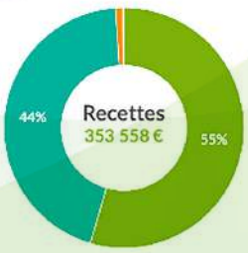

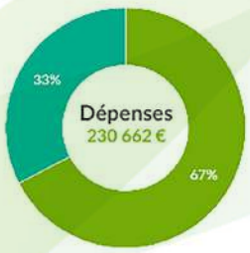

Excédents de fonct capitalisés :	192 722 €
Dotations et subventions :	156 745 €
Recettes d'ordre :	3 690 €
Autres recettes réelles :	401 €

Remboursement du capital :	155 405 €
Dépenses d'équipement :	75 257 €

INFOS PRATIQUES

Garder le contact :

Page internet :
http://www.lavit-de-lomagne.fr

Accueil de la mairie :
Tél : 05.63.94.05.54
Mail : mairie-lavit.de.lomagne@info82.com

Ouvert du lundi au vendredi
de 09h à 12h et de 14h à 17h

Numéros utiles

Maison médicale : 05.63.94.07.13

Pharmacie : 05.63.94.06.00

Gendarmerie : 05.63.26.70.24

Ecole élémentaire : 05.63.94.01.42

Ecole maternelle : 05.63.94.00.45

SMEEOM (ordures ménagères) : 05.63.29.09.97

Etat Civil 2024

- 7 mariages

- 3 pacs

- 10 naissances hors de la commune (personnes domiciliées à Lavit)

- 30 décès : dont 25 sur la commune, et 10 hors commune (personnes domiciliées à Lavit)

SOMMAIRE

Infos pratiques	P3
Vœux 2024	P4
Infos mairie	P4
Point sur les travaux	P6
La médiathèque	P8
Leap - Les p'tits loups	P9
Ecole élémentaire et maternelle	P11
Centre d'accueil municipal	P12
L'APE	P13
La Sarabande	P13
Culture et Loisirs	P14
Berre-Jah	P14
Gendarmerie	P15
Les Pompiers	P15
SMEOOM	P16
Commission embellissement	P18
Les amis de Lomagne	P19
Autour de la Halle	P20
Vis Ta Lomagne	P21
La FNACA	P21
Le Maquis des Carottes	P22
L'ACCA	P22
Lomagne mémoire pour demain	P23
AAPPMA	P23
Pétanque Lavitoise	P23
Volley-Ball	P24
Le FC Lomagne	P24
La Translomagnole	P26
Infos pratiques	P27

VŒUX 2024

Beaucoup de monde lors de la cérémonie des vœux où l'école de foot du F.C. Lomagne a été récompensée grâce aux titres (coupes et championnat) glanés par les moins de 17 ans et les moins de 15 ans. Après les discours du maire, du président de l'intercommunalité et des conseillers départementaux, le vin d'honneur a été servi à l'assemblée.

INFOS MAIRIE

AVIS AUX FAMILLES NOUVELLEMENT INSTALLÉES

Les familles nouvellement installées sur la commune sont priées de venir se présenter en mairie munies du livret de famille. Des renseignements utiles peuvent vous être donnés.

INSCRIPTION SUR LES LISTES ÉLECTORALES

L'inscription sur la liste électorale est obligatoire pour les personnes âgées de 18 ans et plus, de nationalité française. Elle est automatique pour les jeunes de 18 ans ayant fait leur recensement citoyen.
Il est possible de s'inscrire en ligne sur :
https://www.service-public.fr/particuliers/vosdroits/F1367
Les ressortissants étrangers issus d'un pays de l'Union Européenne peuvent s'inscrire sur les listes électorales, afin de participer à certaines élections (municipales et européennes).
Les pièces nécessaires à l'inscription sont :
- Pièce d'identité
- Justificatif de domicile

SERVICE NATIONAL

Chaque jeune Français de 16 ans doit se faire recenser. Son recensement citoyen effectué (parfois appelé par erreur recensement militaire), il reçoit une attestation de recensement. Il doit présenter cette attestation lors de certaines démarches (par exemple, pour son inscription au bac avant 18 ans). Le recensement permet à l'administration de convoquer le jeune à la journée défense et citoyenneté (JDC).

La démarche se fait à la mairie de la commune de votre domicile avec les documents suivant :
- Carte nationale d'identité ou passeport valide
- Livret de famille à jour
- Justificatif de domicile

COMMENT FAIRE POUR LOUER UNE SALLE MUNICIPALE OU EMPRUNTER DU MATÉRIEL ?

La mairie met à disposition gratuitement aux habitants et associations Lavitoises du matériel communal. (Tables et chaises). **Nous vous rappelons de rendre celles-ci dans un parfait état de propreté.**

La réservation du matériel :
Pour faire une demande de prêt de matériel, il vous suffit de remplir le formulaire en ligne sur le site internet de la commune (rubrique vie de la commune locations-formulaire de réservation) ou adresser votre demande par mail au secrétariat de la mairie.
Nous avons également à la location deux chapiteaux 5x4m dont la somme est 100€ chacun, la demande devra être faite 1 mois avant votre manifestation.

La réservation des salles :
- L'espace socio culturel : (capacité d'environ de 630 personnes) 200€ pour les contribuables lavitois et 400€ pour les familles extérieures.
- La maison familiale : (capacité d'environ de 80 personnes) 150€ pour les contribuables lavitois et 250€ pour les familles extérieures.

Un état des lieux sera réalisé lors de l'entrée et de la sortie de la salle, en présence d'un agent de la commune et du locataire au moment de la remise des clés.

CIMETIÈRE DE LAVIT

En Février 2022, nous avons débuté la procédure de Reprise des Sépultures en Terrains communs avec la collaboration de la société ÉLABOR. Au terme de cette procédure d'un an, sur les 146 parcelles concernées, une quarantaine a été régularisée, 5 ont été abandonnées. La commune peut donc récupérer une soixantaine de tombes pour lesquelles nous n'avons eu aucun retour de famille.

Nous sommes donc en cours de travail et de recherche pour les travaux que ces reprises vont occasionner. Des devis de plusieurs entreprises de pompes funèbres sont en cours, afin d'envisager les travaux courant 2025, en plusieurs étapes. Lors de ces derniers, le cimetière devra être fermé au public pour garantir la sécurité des familles et le respect des défunts.

Enfin, nous vous rappelons quelques points concernant les sépultures :

• Pour les familles qui souhaitent faire des travaux sur les sépultures, nous vous rappelons qu'une autorisation du maire est nécessaire,

Tarifs Concessions :

• Pour 30 ans = 50€ / m²
• Pour 50 ans = 70€ / m²

Tarifs Colombarium :

• Pour 30 ans = 300€
• Pour 50 ans = 400€

Pour toute demande d'information sur les sépultures vous pouvez prendre contact avec le secrétariat de Mairie.

BIENVEILLANCE

Vous êtes parents, voisins d'une personne âgée seule, isolée ou d'un couple très âgé, inscrivez-la(les) sur la liste de bienveillance (canicule, confinement, grand froid, etc.)
Un appel ou une visite sera effectué, par un élu ou une personne référente, régulièrement en période critique afin de s'assurer que tout se passe bien.
Inscription par mail auprès de la mairie :
mairie-lavit.de.lomagne@info82.com en renseignant le nom, le prénom, la date de naissance, l'adresse postale et le numéro de téléphone de la ou des personnes à inscrire.

IMPÔTS

Permanence à Lavit le quatrième vendredi matin de chaque mois à la mairie. Il est nécessaire de prendre rendez-vous en Mairie.

MISSION LOCALE

Tous les jeudis après-midi en mairie. Rendez-vous auprès de la mission locale de Castelsarrasin
Tel : 05 31 78 00 00

NUISANCES SONORES

ARRÊTÉ PRÉFECTORAL N° 04-1076 DU 21 JUIN 2004
Article 15 : les travaux de bricolages et de jardinage réalisés par des particuliers à l'aide d'outils ou d'appareils susceptibles de causer une gêne en raison de leur intensité sonore, ne sont autorisés qu'aux horaires suivants :

Jours ouvrables : 8h00 à 12h00 et de 14h00 à 20h00
Dimanches et jours fériés : de 10h00 à 12h00

Privilégier le civisme et le bon sens en prenant en compte la situation de mes voisins ... Mes voisins ont un enfant en bas âge, ma voisine est assistante maternelle, mes voisins travaillent de nuit... Et si par inadvertance votre voisin a oublié la RÈGLE, privilégiez le dialogue à la querelle de voisinage.
De l'empathie, du civisme, et de la tolérance créent un meilleur environnement pour le bien vivre ensemble.

CANTINE

Afin d'éviter les lettres de rappel de la Trésorerie, les procédures de recouvrement puis l'exclusion des enfants du service cantine, nous invitons les parents à la vigilance et à régler la facture des repas dès réception de la demande de paiement. En cas de difficultés, n'hésitez pas à contacter la Mairie ou la Trésorerie.
Vous avez la possibilité de régler les factures par carte bancaire sur Internet, au bureau de tabac à Lavit mais aussi par prélèvement. Renseignez-vous à la Mairie ou à la Trésorerie.

Rappel des tarifs repas pour l'année scolaire 2024- 2025 :

Elèves : 3.00 € - Adultes : 6.60 €.
Ne pas oublier de prévenir la cantine en cas d'absence sous peine d'avoir le repas facturé.

PREMIÈRE INSCRIPTION ÉCOLE MATERNELLE

L'inscription à l'école maternelle est obligatoire à partir de 3 ans. Vous pouvez vous présenter en mairie muni de votre livret de famille dès le mois de mars pour inscrire votre enfant pour la rentrée de septembre 2025.

VOUS POSSÉDEZ UN CHIEN CLASSÉ EN 2E CATÉGORIE (CHIEN DE GARDE ET DE DÉFENSE) OU EN 1ÈRE CATÉGORIE (CHIEN D'ATTAQUE)

La détention de ces chiens, en raison de leurs

caractéristiques morphologiques et de leur puissance, est soumise à des règles particulières.
Depuis le 1er janvier 2010, vous devez être titulaire d'un permis de détention.
Tous les propriétaires de chiens de 1ère et 2ème catégories sont priés de se mettre en conformité et venir en Mairie faire leur déclaration dans les plus brefs délais.
Les accidents ne sont pas une fatalité. Respectez les règles de bon sens et de précaution et restez toujours vigilants.

LE POINT SUR LES TRAVAUX ET ACHATS

• **Chantier d'aménagement du pluvial :** Nous avons renouvelés les réseaux concernant le pluvial pour la route de Guilhemouton et route de Puygaillard. Pour un montant de 21 000€ HT.

• **Construction et aménagement paysager du Padel :** l'année 2024 a été marquée par la construction de deux terrains de Padel à la place des deux terrains de tennis se trouvant « Avenue du Stade » à coté de la Salle Omnisport. Pour un montant de 171 000€ HT.

• **Eclairage public :** Nous sommes toujours dans le renouvellement de notre éclairage public par du LED. Pour l'année 2024, cela a eu un coût d'un montant de 28 200€.

A la demande de nombreux riverains, un nouveau sens de circulation sera mis en place début 2025, Rue de la République, Rue du Général Baget et place de la Halle. Cette décision vise à renforcer la sécurité et à moyen terme, à redessiner la voirie avec une renaturation de l'espace.

• **Renouvellement véhicule service technique :** Nous avons équipés le service technique d'un nouveau Partner d'un montant de 20 000€.

• **Autolaveuse :** Nous avons équipés l'espace culturel d'une nouvelle autolaveuse d'un montant de 5 400€.

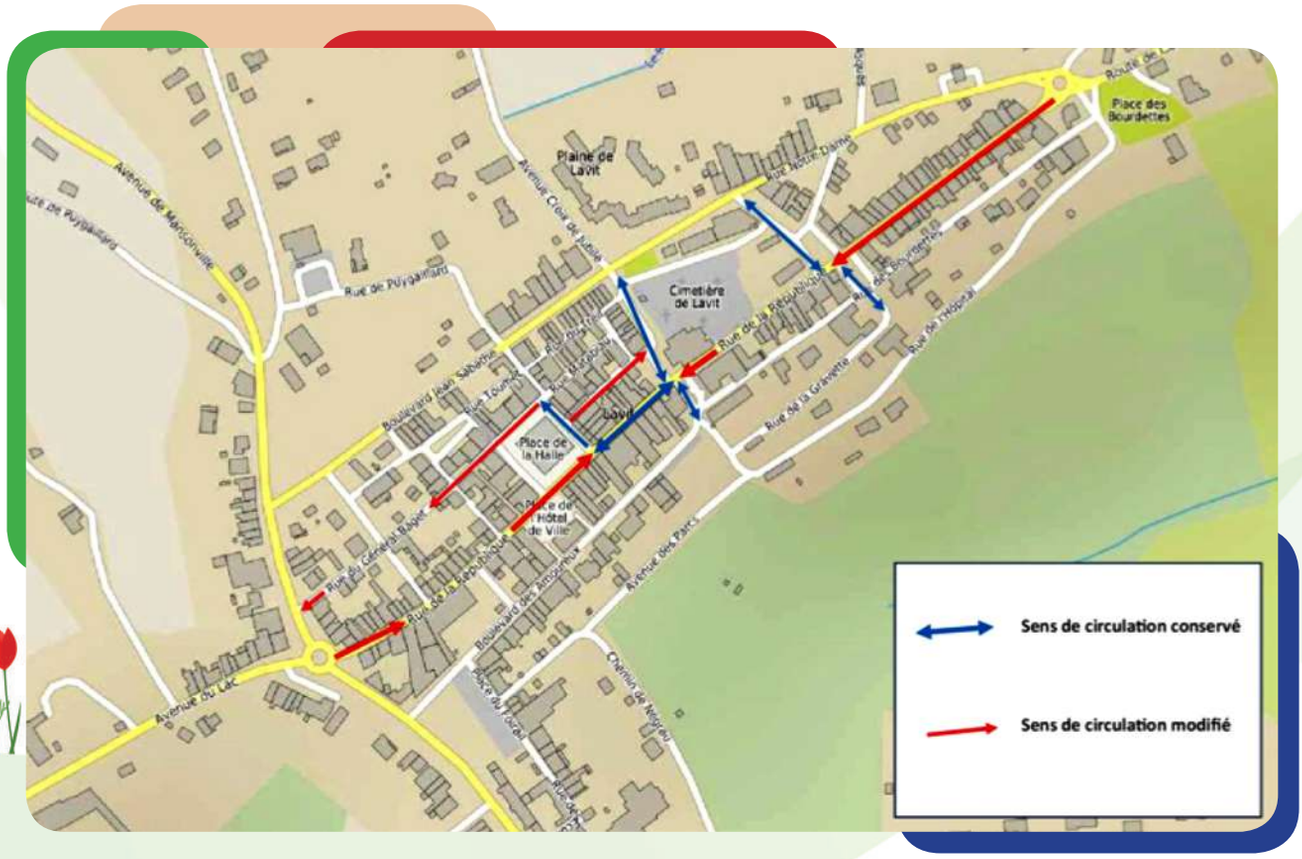

Quelles autorisations, pour quels travaux ?

DP : Déclaration Préalable
PC : Permis de Construire

TOIT
Tuiles (réfection de toiture) : **DP**
Auvent, préau
- < 5 m² : **aucune formalité**
- < 20 m² : **DP**
- > 20 m² : **PC**

Aménagement des combles ou tout autre aménagement en espace d'habitation
- < 5 m² : **aucune formalité** si pas de modification de l'aspect extérieur du bâti
- < 20 m² : **DP**

TERRASSE NON COUVERTE DE PLAIN PIED (BÉTON OU BOIS)
- Sans surélévation ni fondation profonde, quelle que soit la surface : **aucune formalité**
- Surélevée et/ou avec fondations profondes et/ou < 5 m² : **aucune formalité**
- Surélevée et/ou avec fondations profondes < 20 m² : **DP**
- Surélevée et/ou avec fondations profondes > 20 m² : **PC**

PANNEAUX SOLAIRES, PARABOLE, VELUX : DP

FAÇADE, RAVALEMENT : DP

CREATION FENÊTRE ET CHANGEMENT DE MENUISERIES EXTÉRIEURES : DP

GARAGE
- < 5 m² : **aucune formalité**
- < 20 m² : **DP**
- > 20 m² : **PC**
- Transformation de garage en habitat quelle que soit la superficie : **DP**

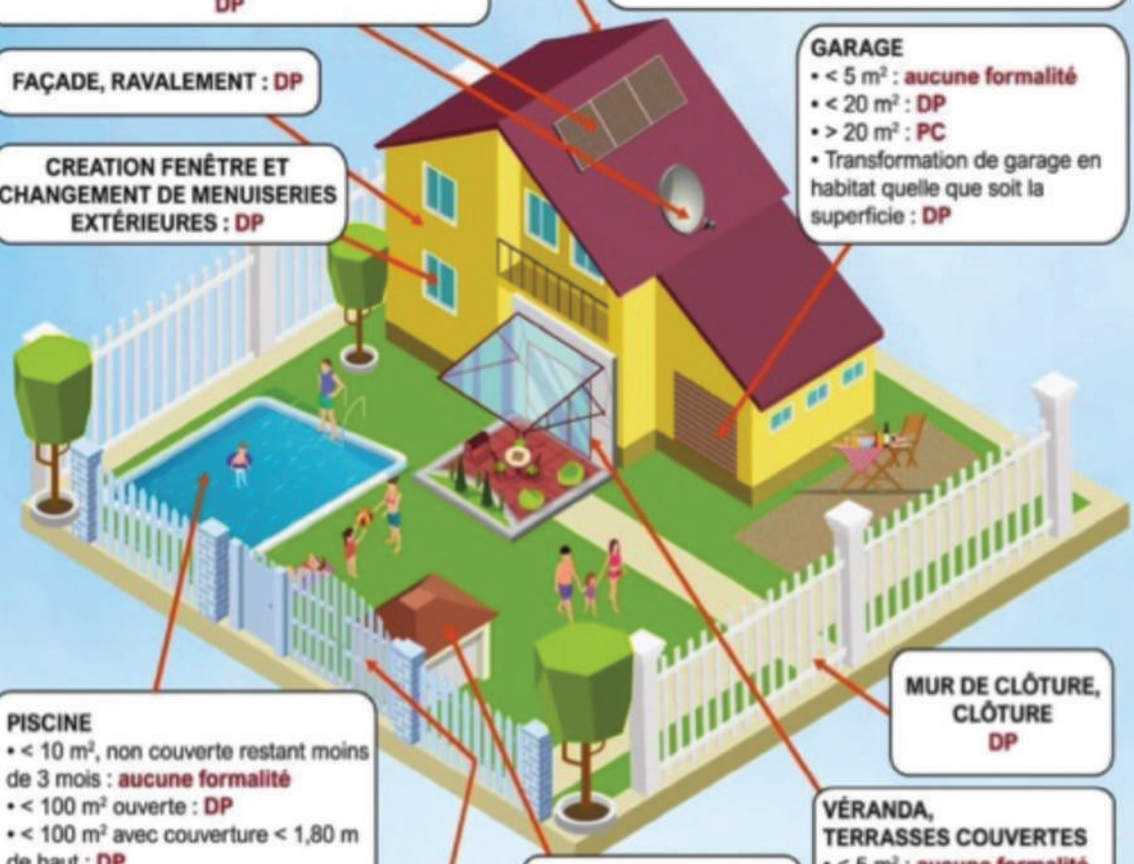

PISCINE
- < 10 m², non couverte restant moins de 3 mois : **aucune formalité**
- < 100 m² ouverte : **DP**
- < 100 m² avec couverture < 1,80 m de haut : **DP**
- > 100 m² et/ou de haut et/ou local technique > 20 m² : **PC**

PORTAIL DP

CABANE BOIS OU BÉTON
- <5 m² : **aucune formalité**
- <20 m² : **DP**
- > 20 m² : **PC**

MUR DE CLÔTURE, CLÔTURE DP

VÉRANDA, TERRASSES COUVERTES
- < 5 m² : **aucune formalité**
- < 40 m² : **DP**
- > 40 m² : **PC**

DANS LE CADRE D'UN PERMIS DE CONSTRUIRE :
- Pour une construction neuve : vous avez l'obligation de recourir à un architecte si la surface de plancher dépasse 150 m².
- Pour une extension supérieure à 20 m² il en est de même, si la surface de plancher ajoutée à celle de l'existant fait dépasser les 150 m².

Attention : il existe des cas particuliers où le recours à l'architecte est toujours obligatoire.

Services en ligne sur Service-Public.fr

MÉDIATHÈQUE DE LAVIT

Horaires de la Médiathèque
Mardi : 16h30-19h
Mercredi : 10h-12h / 14h-16h
Vendredi : 10h-12h
Samedi : 10h-12h

Horaires d'été : Du 1er juillet au 31 août
Mardi : 9h-12h
Mercredi : 9h-12h
Vendredi : 9h-12h
Samedi : 9h-12h

BILAN DE L'ANNÉE 2024
Pour l'année 2024 voici les statistiques pour la médiathèque de Lavit de Lomagne :
Vous êtes 258 lecteurs dont 30 nouveaux inscrits ayant emprunté plus de 6200 documents (livres, magazines, cd, dvd).
Nous vous proposons environ 6700 livres, 9 titres de magazines adultes, 3 titres de magazines jeunesses et 300 CD et DVD.
Les acquisitions sont au nombre de 230 pour le secteur adulte et 283 pour le secteur jeunesse comprenant 27 dons.

Petit clin d'œil : Le livre le plus emprunté cette année est Rose et Virginie de Marie de Palet pour le secteur adulte et Mes p'tits docs : Les jeux olympiques pour le secteur jeunesse.

Le portage à domicile a commencé au mois de mars 2024 et compte aujourd'hui 6 adhérents. C'est un nouveau service qui commence doucement à se développer. La médiathèque rend visite aux adhérents à leur domicile un jeudi par mois.
Pour toute personne intéressée et voulant s'inscrire, contactez la médiathèque au : 09.72.77.98.20
ou par mail à : bm.lavit@info82.com.

La médiathèque a accueilli tout au long de l'année les 2 classes de l'école maternelle une fois par mois, les 4 classes de l'école élémentaire tous les 15 jours. Elle a également rendu visite au relais petite enfance une fois par mois.

Je vous souhaite de bonnes fêtes de fin d'année et une très belle année 2025 !
Cassie PAILLAS,
Responsable de la médiathèque

MÉDIATHÈQUE DE LAVIT

09.72.77.98.20
bm.lavit@info82.com
1 bis Place de l'Hôtel de Ville, Lavit
mediatheque.lavit-de-lomagne.fr

Pour plus de renseignements : Mail : laep.lesptitsloups@famillesrurales.org - Tél : 07.81.31.97.76

LEAP

Le Lieu d'Accueil Enfants Parents, situé 6 route d'Asques à Lavit, a accueilli cette année 44 enfants et 36 parents (père, mère, grands parents,...).

Le LAEP offre la possibilité à tous les enfants de la grossesse à ses 6 ans de venir accompagné de son / ses parents pour profiter d'un temps de jeux en dehors de la maison. Ce lieu permet de sortir de l'isolement, de rencontrer et d'échanger avec d'autres parents et des professionnels afin de discuter sur les préoccupations parentales. L'enfant pourra y découvrir la relation à l'autre, rassuré par la présence de son parent. A Lavit, il y a une grande salle moteur (toboggan, piscine à balles, une salle d'activités et de manipulation et une salle sensorielle).

Le lieu est ouvert tous les lundis de 9h à 12h à lavit, sans inscription et gratuit. Il n'y a pas d'obligation de rester tout le temps de l'accueil, vous partez quand vous le décider.

LES P'TITS LOUPS

L' enfant peut y découvrir et partager des jeux d'éveil. Un lieu pour les petits qui ont la bougeotte ou pas ! Une passerelle vers le collectif et bien plus...

&

Le parent peut y trouver un temps privilégié avec son ou ses enfants, partager son expérience, créer des liens d'amitié, se poser, réflechir à sa parentalité

Lavit

Accessibilité pour les personnes à mobilité réduite

Vous serez accueillis par deux professionnelles

Larrazet

Accessibilité pour les personnes à mobilité réduite

Beaumont

salle sensorielle - snoezelen sur Lavit

renseignements
LAEP les p'tits loups
laep.lesptitsloups@famillesrurales.org
07.81.31.97.76

Familles rurales Vivre mieux !
ASSOCIATION TARN ET GARONNE SERVICES

INPS- ne pas jeter sur la voie publique septembre 2024

LES ÉCOLES

L'ÉCOLE MATERNELLE

À la maternelle, l'équipe enseignante a changé ! Elle se compose de Margaux FITTERE qui remplace Anaïs LAVAL. Elle travaille avec la classe des MS-GS. Lisa LAVABRE a la classe de PS et la direction. Toutes les deux travaillent aux côtés de Christine et Laurence, les deux ATSEM de l'école depuis des années !

Cette année, l'équipe a choisi un projet autour du langage à travers une nouvelle méthode, « le mot vedette ». Ce dispositif leur permet de développer des compétences linguistiques et langagières qui les aident à structurer le langage. La classe des MS-GS a commencé depuis octobre, et a travaillé autour du mot « soupe ». Ils ont travaillé le vocabulaire des légumes, des actions pour fabriquer la soupe et des ustensiles de cuisine. Début novembre, toute l'école a goûté la soupe confectionnée par les MS-GS. La classe de PS débutera le projet début janvier.

Les élèves bénéficient de séances à la bibliothèque municipale avec Cassie PAILLAS. Les enfants sont heureux de repartir avec un album, qu'ils ont emprunté.

Noël est déjà à l'école depuis fin novembre :
La compagnie Coline, est venue à l'école nous présenter son spectacle de marionnettes géantes. Ce spectacle autour de Noël a été très apprécié des enfants. Ils ont été très attentifs.

Depuis plusieurs semaines, les enfants se sont transformés en petits lutins. Ils confectionnent des décorations de noël pour le marché.
A cette occasion, les enfants viendront visiter le marché et chanter « Petit Papa Noël ».
Durant la dernière semaine avant les vacances, les enfants prépareront et dégusteront le goûter de Noël avec l'école élémentaire. Ils attendent avec impatience la venue du père Noël!

Nous remercions, la municipalité, l'APE ainsi que les parents d'élèves qui nous permettant la réalisation de ces projets.

L'ÉCOLE ÉLÉMENTAIRE

A l'école élémentaire, 78 élèves répartis en 4 classes :
CP/CE1 avec Mme Baqué déchargée pour la direction le mardi par Mme Dusseau.
CE1/CE2 avec Mme Lassalle
CE2/CM1 avec Mme Cardona
CM2 avec Mr Le Guillou

Cette année, beaucoup de projets réalisés en juin !
Pour le cycle 2, une classe découverte de 3 jours à Saint Nicolas où les élèves ont fait beaucoup d'activités sportives.

Pour les grands, une sortie à Toulouse à la halle des machines et au labyrinthe de Merville.
En Septembre, participation à la collecte des déchets dans le village avec la participation du SMEEOM qui a sensibilisé les élèves au tri sélectif en triant les déchets trouvés lors de la sortie dans le village.
Rencontre d'un auteur et visite du salon du livre avec spectacle à Beaumont pour le cycle3.

Piscine cette année pour toute les classes. 2 classes ont fini leur cycle natation à Golfech et 2 autres iront à la piscine au mois de Mars. Coût de revient d'aller à la piscine à Golfech élevé (+ 4000€)

Notre souhait pour les années futures serait la réouverture de la piscine de Lavit !! Que Père-Noël nous entende !! Merci à la municipalité pour sa participation à ces frais.
Sortie à Noël en cirque offerte par la municipalité pour toute l'école.
Nous remercions la municipalité qui nous suit dans tous nos projets.
Merci aux nombreux parents qui nous aident tout au long de l'année.
D'autres projets sont à l'étude pour l'année 2025.
Merci à tous pour votre implication dans notre projet de collecter des fonds à la fête de la noisette !

L'équipe enseignante vous présente ses meilleurs vœux pour 2025 !!

CENTRE D'ACCUEIL MUNICIPAL (CAM)

CENTRE DE LOISIRS

Energie et bonne humeur au centre de loisirs !

De bons moments à partager, découvertes et aventures inoubliables avec pour fil conducteur les Jeux Olympiques et les valeurs qui les accompagnent : le respect, la tolérance, et la solidarité. Retour sur une année riche en activités ludiques et éducatives.

PARIS 2024 oblige : les Jeux Olympiques, fil rouge de la saison !

Ce thème fédérateur a permis aux enfants de se challenger, d'apprendre à respecter les règles du jeu, et à découvrir l'esprit d'équipe à travers des activités sportives et ludiques. Jeux collectifs, compétitions amicales, et même des mini-olympiades ont rythmé les journées. Ces moments ont été une belle occasion de rappeler l'importance de la coopération et du dépassement de soi, tout en s'amusant !

Les J.O, l'occasion aussi de partir à la découverte des continents.

Découverte de nouvelles cultures, avec des activités en lien direct : des ateliers de cuisine, des jeux traditionnels, des créations artistiques inspirées de chaque pays. Ces voyages ont été l'occasion de renforcer le sens de la collectivité et de célébrer la diversité culturelle avec enthousiasme et respect.

Sorties et aventures en extérieur.

Les sorties ont été un autre temps fort de cette saison. Rafraichissement et détente en piscines et bases de loisirs. Tohu Bohu, avec ses parcours pour les plus petits, le Jump Park a aussi été une véritable explosion de joie, avec ses trampolines géants et ses jeux d'équilibre.

Rendez-vous en 2025 !

Cette saison 2024 remplie de souvenirs se termine. Rendez-vous l'année prochaine pour une nouvelle édition. D'ici là, nous vous souhaitons une belle fin d'année !

SAISON 2025

Tarifs (inscription à la journée) :
Modulée en fonction du Quotient Familial
Bénéficiaires du service :
Enfants nés entre le 01/01/2012 et le 31/12/2021
Pour rappel Horaires d'accueil :
Accueil : 7h45 à 9h45
Fin de journée : 17h à 18h00

SPORTS LOISIRS

Résumé de la saison 2024 :
«Paris 2024 - Jeux Olympiques» – Sports Loisirs

L'année 2024 a été marquée par un programme d'actualité, inspiré par les Jeux Olympiques de Paris. Dans cette année olympique, les activités proposées ont été soigneusement orientées vers des disciplines olympiques, afin de donner aux participants une expérience immersive dans les sports présents à l'événement mondial. La saison s'est clôturée par des mini-olympiades pour célébrer l'esprit sportif.

Activités proposées :

- **Balle Ovale - Badminton – Football - Tennis**
- **Courir - Lancer - Sauter**
- **Lutte - Handball - Baseball (Softball)**

Mini-Olympiades pour clôturer la fin de la saison sports loisirs mais aussi pour célébrer l'ouverture de «Paris 2024» ! Rassemblé autour d'une série de compétitions amicales, inspirées des activités abordées durant l'année, les jeunes participants se sont challengés. Les mini-olympiades ont permis à chacun de vivre l'émotion des podiums et la convivialité de l'esprit sportif.

Sports Loisirs c'est aussi l'olympisme et son esprit sportif en continu, avec la pratique sportive accessible à tous et l'initiation avant tout. En encourageant la découverte et la pratique de diverses disciplines, les participants peuvent poursuivre leur parcours sportif, que ce soit dans le cadre de loisirs ou dans des compétitions locales.

Fonctionnement : Du 20 septembre au 15 juin (hors vacances scolaires) - Salle omnisports
Horaires :
- Mardi 17h - 18h (18 Enfants)
- Mardi 18h15 - 19h30 (20 enfants)

Tarifs : 20€ / an / enfant
Encadrement : Benoit Dauréjat & Thierry Dabasse
INFORMATIONS : Tél : 05 63 94 05 54
Mail - cam.lavit@ymail.com - www.lavit-de-lomagne.fr

L'APE

L'APE : un soutien précieux pour les écoles !
L'Association des Parents d'Élèves (APE) joue un rôle essentiel dans la vie des écoles maternelle et élémentaire en apportant un soutien financier aux projets éducatifs et en contribuant à créer des moments inoubliables pour les enfants.

Une année riche en initiatives
L'APE s'investit tout au long de l'année pour accompagner les établissements scolaires. Pour les fêtes de Noël, l'association offre des cadeaux aux élèves et finance le goûter festif préparé avec soin par les enfants. Elle contribue également au succès du loto des écoles en finançant les lots, tout comme elle prend en charge le goûter du carnaval, des moments forts pour les élèves et leurs familles.
L'année dernière, l'APE a également financé diverses activités pour les deux écoles, montrant une fois de plus son engagement à enrichir le quotidien des élèves.

Des actions pour cette année scolaire
Pour l'année scolaire en cours, l'APE continue d'innover. En collaboration avec les enseignants de l'école élémentaire, elle a organisé une buvette lors de la Fête de la noisette, dont les bénéfices serviront à financer les sorties piscine des élèves de l'école élémentaire.
Fidèle à ses engagements, l'association sera présente lors des événements traditionnels comme le goûter de Noël et le carnaval, et participera également, pour la première fois, à la tenue d'une buvette lors des festivités du 8 mai.

L'APE tient à remercier chaleureusement les parents, les enseignants, et tous les bénévoles qui contribuent à la réussite de ses actions mais également la municipalité pour son soutiens financier et technique. Grâce à cette mobilisation collective, l'association peut continuer à soutenir les projets des écoles et à offrir de belles opportunités aux élèves.

En cette fin d'année, l'APE souhaite une excellente année 2025 à tous, ainsi qu'une belle année scolaire à tous les enfants des écoles maternelle et élémentaire. Ensemble, continuons à œuvrer pour leur épanouissement !

LA SARABANDE

La Sarabande vous souhaite de bonnes fêtes de fin d'année.

Nous accueillons les parents et leurs jeunes enfants le mardi et jeudi matin de 9h00 à 11h00 au 10 boulevard Jean Sabathé, à la maison familiale.

CULTURE & LOISIRS DU CANTON DE LAVIT

Salon ANTIQUITES – BROCANTE

(une institution dans l'association) à la Salle Omnisports les 25 et 26 Novembre 2023. Pas moins de 16 antiquaires ont exposé de très beaux objets à des tarifs attractifs… et de belles ventes furent réalisées. L'apéritif est offert par l'Association, les repas de midi sont proposés aux exposants et visiteurs ainsi que quelques gourmandises l'après-midi.

16 Mars 2024 : Voyage découverte à Albi …

38 personnes participent à cette journée exceptionnelle … le Musée Toulouse Lautrec avec la découverte des œuvres de cet artiste iconique et torturé…Puis le repas s'impose, de belle qualité, servi avec convivialité et efficacité afin de poursuivre par la visite de la somptueuse cathédrale pour se terminer par une balade dans le Vieil Albi.

Du 26 Avril au 9 Mai 2024 :

Exposition des Peintres des deux ateliers PEINTURE et DEBROUIL'ART à la salle sous la mairie.
Le vernissage le 26 Avril à 18h30 a reçu un bel accueil, est suivi d'un copieux apéritif offert par les exposants. La grande diversité de tableaux et des techniques utilisées permet d'apprécier les progrès réalisés par les artistes au fil des ans … et donner envie de rejoindre ces ateliers pour découvrir et progresser…

15 Juin 2024 : Voyage à Artouste

Arrivés au bord du Lac d'Artouste, les télécabines nous amènent « dans les nuages » … d'abord pour le repas local puis nous prenons place dans le petit train pour une belle découverte … parfois dans la brume … le soleil parviendra assez peu à percer les nuages … et nous permettre de découvrir un décor tout de même très exceptionnel … sans oublier les marmottes !

22 Juin 2024 :

Le temps n'est pas favorable pour le Concours « Peintres dans la Rue », toutefois 6 artistes ont participé en cherchant le lieu approprié pour éviter la pluie et recevoir les encouragements et les dotations de Mr le Maire et des organisateurs… 1er prix de 300€ à Danièle AUDEBERT, 2è prix à Michel LOMBARD et 3è prix à Nathalie INGERE. Les enfants aussi ont participés, 1er Prix pour Alice DE MARSAC.

21 & 22 Juin 2024 : Gala de DANSE

au Théâtre Olympe de Gouge à Montauban cette année : un groupe d'une douzaine d'enfants Lavitois a participé aux 2 soirées spectacles qui met en scène les danses étudiées dans l'année.
Toute la saison, hors vacances scolaires, des ateliers accueillent des adhérents :
Arts Plastiques le mercredi, Cuisine le mercredi, Danse le mercredi, Débrouil'Art le vendredi, Gymnastique le lundi, Peinture le jeudi, Scrabble le lundi, SEITAI le dimanche

Programme saison 2024/2025 :

- Tout d'abord la manifestation incontournable : LE SALON ANTIQUITES BROCANTE qui s'est déroulé les 23 et 24 novembre 2024 .
- Dimanche 2 Février 2025 – Vide Grenier de la Chandeleur
- Samedi 29 Mars 2025 – Soirée Théâtre avec la troupe du Théâtre de l'Embellie
- Du 25 Avril au 9 Mai 2025 – Exposition de Peinture
- Samedi 21 Juin 2025 – Concours Peintre dans la rue
- Samedi 21 Juin 2025 – Gala de Danse
- Nous achèverons l'année avec une sortie … pas encore choisie !

BERRE-JAH

Berre-Jah fort de son ADN c'est avant tout une grande famille avec des racines réunionnaises.
Le groupe fort de sa couleur musicale outre-mer, teinte ses compositions de pop légère avec des textes en anglais, créole et français qui abordent les émotions les plus intenses et les plus intimes.

Berre-Jah à suivi un accompagnement dès début 2024 avec Jean-Luc Garcia TG arts et culture et de Patrick Arpaillange ingénieur son notre restitution était le 23 novembre 2024 à Verdun sur Garonne. Nous finissons les deniers enregistrement en studio enfin de pouvoir vous faire découvrir notre univers musical.

https://www.facebook.com/share/1F5aGQwKtR/?mibextid=LQQJ4d
Contact@berrejah.com - www.berre-jah.com

Nous prévoyons le 21 juin 2025 la fête de la musique à Lavit de Lomagne Côté David Gallot président de l'association nous allons créer 2 spectacles à Lavit de Lomagne le festi Lomagne. Été. 2025 et la soirée Berre jah novembre 2025 le groupe berre-jah vous souhaite de belles fêtes de fin d'année remplie de couleurs.
Et une heureuse bonne année 2025

GENDARMERIE

Présente sur l'ensemble du territoire national, en métropole comme outre-mer, la Gendarmerie Départementale assure la sécurité publique, l'ordre public, la police judiciaire et l'assistance aux populations, grâce à un maillage dense de plus de 3 000 brigades territoriales, renforcées par des unités d'appui, notamment dans le domaine judiciaire et en matière d'intervention. Elle est organisée en régions, groupements départementaux, compagnies (au niveau de l'arrondissement) et brigades territoriales.

Au plan local, les brigades de LAVIT et de BEAUMONT DE LOMAGNE constituent la communauté de Brigades éponyme. Forte de 14 militaires à l'effectif, cette unité à la charge de la sécurité des personnes et des biens sur 32 communes.

L'accueil du public est réalisé tous les jours de la semaine, samedi compris, de 08H00 à 12H00 et de 14H00 à 18H00 à la brigade de BEAUMONT DE LOMAGNE et le dimanche (jour férié) de 09H00 à 12H00 et de 15H00 à 18H00.

La brigade de LAVIT est ouverte tous les vendredis matin de 08H00 à 12H00.

Elle est actuellement commandée par le maréchal des logis-chef BOIVIN et armée par les gendarmes JARDIN et KENNOUCHE ainsi que par les gendarmes adjoints volontaires THOMAS et POULHALEC.

En cas d'urgence, composez le 17 ou le 112.

POMPIERS

NOUVEAUX ARRIVANTS DANS LA CASERNE

Nous sommes ravis d'annoncer que cette année, notre caserne de pompiers accueille quatre sapeurs-pompiers Eddy BEN MANSOUR, Sylvain PAILLAS, Cassie PAILLAS et Ariane EVRARD. Nous leur souhaitons chaleureusement la bienvenue dans notre équipe et sommes impatients de partager ensemble. Que leur parcours au sein de la caserne soit riche en découvertes et en accomplissements.

DÉPART A LA RETRAITE

Après plusieurs années engagées sans faille au Centre d'Incendie et de Secours de Lavit, il est temps pour Jean-Pierre JEAN, Alain QUARGENTAN et Joël ANDOLFO de prendre une retraite bien méritée en leur qualité de sapeur-pompier volontaire. C'est avec beaucoup d'émotion que les pompiers de la caserne souhaitent les remercier et leur rendre honneur en les saluant pour ce bel exemple d'engagement.

LOTO DES POMPIERS

Nous sommes ravis de vous annoncer que le loto annuel des pompiers se déroulera cette année, suivant la tradition, le dernier dimanche de janvier, comme l'année passée. Préparez-vous à une après midi pleine de lots et de convivialité. Nous espérons compter sur votre présence pour faire de cet événement un moment mémorable. Rendez-vous donc le dimanche 26 janvier pour une après-midi divertissante au profit de notre communauté.

NOUVEAU CCR

Le centre de secours de Lavit a reçu un nouveau véhicule cette année. Un Camion Citerne Rural (CCR) est venu remplacer le Fourgon Pompe Tonne. Ce dernier datait des années 1990. Le CCR permet d'intervenir sur des missions de type feux urbains, sauvetages et mise en sécurité, opérations diverses, balisages ou feux d'espace naturel.

Smeeom
moyenne Garonne

JETONS MOINS
TRIONS MIEUX

Brèves de fin d'année 2024

Le tri des déchets alimentaires progresse

La loi AGEC (Anti Gaspillage pour une Economie Circulaire) impose depuis le 1er janvier 2024 le tri à la source des déchets alimentaires pour les valoriser en compost ou en biogaz .

Il s'agit d'une véritable opportunité pour réduire le poids de nos ordures ménagères. En effet, les déchets alimentaires représentent 40 % de notre poubelle grise soit près de 3 000 tonnes à l'échelle du syndicat. En outre, mettre en œuvre le tri à la source de ces biodéchets permet de capter leur valeur agronomique et énergétique dans une logique d'économie circulaire et, sur un plan financier, de limiter la hausse des coûts du service public de collecte des déchets.

1 2 3 solutions pour les ménages

Selon le type d'habitat, **compostage individuel en bac**, **compostage partagé** ou **collecte en Points d'Apport Volontaire (P.A.V.)** sont les trois solutions proposées par le Smeeom aux ménages pour répondre à ces enjeux, en plus des pratiques traditionnelles (poules, compostage en tas, etc.).

1 Déploiement du compostage individuel en bac

Pour qui ?

Pour tous les ménages disposant d'un **espace extérieur privatif** et jetant encore des déchets alimentaires à la poubelle.

Quel accompagnement du SMEEOM ?

Dotation **gratuite** d'un **kit de compostage** (un composteur + un seau + un guide de compostage) **lors d'une session de formation** de 45 minutes en lieu public. Un seul kit par foyer tous les dix ans.

Quand ? Maintenant ! Notre premier planning comporte 198 sessions de formation et s'étale sur 57 jours jusqu'à février 2025.

A partir du printemps 2025, des sessions seront proposées le samedi dans les communes les plus denses.

Comment ? Pour consulter nos dates de sessions et vous inscrire : www.smeeoom-moyennegaronne.fr ou au 05 63 29 09 97.

2 Déploiement du compostage partagé

Site de Belbèze

Pour qui ?

Pour les habitants **SANS espace extérieur privatif** dans les communes d'**Auvillar, Bardigues, Beaumont de Lomagne, Castelsagrat, Clermont Soubiran, Donzac, Dunes, Faudoas, Golfech, Lacour, Lamagistère, Lamothe Cumont, Larrazet, Le Pin, Pommevic, Malause, Mansonville, Marsac, Maubec, Montaigu de Quercy, Montjoi, Roquecor, Saint-Amans du Pech, Saint-Antoine, Saint-Michel, Saint-Paul d'Espis, Sérignac et Vigueron** et désireux de s'inscrire dans un projet de compostage patagé.

Quand ?

A partir de 2025 sauf pour Belbèze, Lacour et Malause déjà opérationnels.

Comment ?

Un site de **compostage partagé** est un espace qui se construit et se gère à plusieurs. Il suppose une implication forte des participants ainsi qu'une coopération entre les partenaires; Le suivi du site de compostage est assuré par des apporteurs volontaires, **les Référents de Site,** encadré par le Smeeom moyenne Garonne pour les principales opérations.
Pour vous inscrire sur un site de compostage partagé ou devenir Référent de Site : www.smeeom-moyennegaronne.fr ou 05 63 29 09 97

3 Collecte des déchets alimentaires en Point d'Apport Volontaire

Pour qui ?

Pour **tous les habitants SANS espace extérieur privatif à Auvillar, Beaumont de Lomagne, Donzac, Dunes, Espalais, Golfech, Lamagistère, Larrazet, Lavit, Pommevic, Malause et Sérignac.** vous pourrez déposer vos déchets alimentaires dans des Points d'Apport Volontaire (P.A.V.) qui seront installés à compter de janvier 2025.

Quand ? A partir de janvier 2025.

Comment ?

Ces déchets seront collectés par un camion équipé d'un hayon, nous permettant de remplacer chaque bac plein par un bac propre et désinfecté. Ils seront ensuite acheminés au méthaniseur de Le Pin où ils seront transformés en biogaz et en engrais naturel.
Nous vous informerons début janvier de la localisation de ces nouveaux points d'Apport Volontaire ainsi que **des dates et lieux de retrait du seau** qui vous permettra de stocker vos déchets alimentaires et les transporter jusqu'au P.A.V..

Des avancées du côté des éco-organismes

Depuis le 1er janvier 2024, les particuliers peuvent déposer chez les professionnels de l'automobile disposant d'une surface de vente supérieure à 250 m² jusqu'à **huit pneus usagés par an sans obligation d'achat,** conformément à l'article R 541-160 du code de l'environnement.
Pour plus d'informations : www.aliapur.fr

Depuis le 1er janvier 2023, vous pouvez donner une **seconde vie à vos jouets, objets de bricolage et de jardinage et vos articles de décoration textile.**
Comment ? Grâce à deux nouvelles filières de réemploi et de recyclage nationales gérées par Ecomaison, éco-organisme agréé par l'Etat.

En pratique, **trois solutions s'offrent à vous** : 1. Donnez-les à des structures de l'économie sociale et solidaire type ressourceries. 2. Déposez-les dans des enseignes de jouets, de bricolage et jardinage ou de décoration. 3. Déposez-les en déchèterie, des contenants spécifiques sont à votre disposition.

COMMISSION EMBELLISSEMENT

Cette année, la Commission Embellissement a de nouveau mis à contribution les associations "Les Amis de Lomagne" et "Culture et loisirs" pour la décoration du village.

Le thème était les JO 2024, ils ont su mettre en valeur le rond point de la patte d'oie et l'espace culturel.
Nous remercions les bénévoles qui donnent de leur temps pour faire les décos du printemps et de Noël. La mise en scène de Noël sous la halle a fait le bonheur des petits mais aussi des grands..! Merci aux lutins qui nous aident à sa mise en place.

Nous avons voulu fêter Noël pour le marché de plein vent qui a connu un beau succès avec les enfants de l'école élémentaire qui sont venus chanter, boire le chocolat chaud et manger les bonbons offerts par le Père-Noël. Les adultes étaient d'autant plus ravis qu'ils ont pu goûter aux châtaignes grillées et au vin chaud offert par la municipalité. Les exposants ravis de l'initiative ont mis en place une tombola pour récompenser leurs clients.

Nous avons fait le choix de réduire le nombre d'illuminations dans le village pour faire des économies d'énergie en attendant de les remplacer par des led beaucoup moins énergivores.

Cette année, la commune a aussi participé au concours départemental des villes et villages fleuris pour les villes de 1001 à 3000 habitants et a reçu les compliments du jury pour sa participation et son engagement pour maintenir son village agréable et plaisant à visiter.

La Municipalité vous souhaite à tous une très Belle Année 2024.

LES AMIS DE LOMAGNE

Liste des activités proposées par l'asssocation :
- Jeux de société belote les mardis et vendredis de 13h 30 à 18h (gratuit)
- Atelier créatif les mercredis après-midi de 14h à 16h 30 à la Maison Familiale : responsable Odette RICARD tél. 06 02 52 11 87 (gratuit)
- Sortie marche Tous les mardis : départ Espace Culturel à 13h 30 circuits de 10km et 5km environ Responsables : Marie Claude MINELLI, tél. 06 83 21 88 13 et Yves SICARD tél. 06 35 58 21 68
- Activités culturelles théâtre, excursions, voyages de plusieurs jours, etc....

THÉS DANSANTS avec orchestres, une fois par mois le quatrième jeudi : Prix entrée : 11€

Sorties effectuées en 2024

Avec la société COMBEDOUZOU de MONTAIGU DE QUERCY :
- 18 et 19 Décembre 2023 : 2 sorties : Repas spectacle Ferme de LAFITTE à MONTGAILLARD (L&G)
- 16 et 18 Avril 2024 : 2 Sorties BORDEAUX Bassin des lumières
- 5 au 13 juin 2024 : Tour de l'IRLANDE
- 1er au 4 octobre 2024 : Zoo de BEAUVAL

Avec la société l'INSTANT VOYAGE à Moissac
- 2 Mai 2024 : Visite village MARTEL (Lot)

PROGRAMME pour la saison 2024 - 2025

Avec la société COMBEDOUZOU de MONTAIGU DE QUERCY :
- Le 7 décembre 2024 : L'ANGE BLEU déjeuner spectacle et nouvelle revue « INFINITY »
- Les 17, 18 et 19 juin 2025 : PERPIGNAN VILLEFRANCHE DE CONFLET et le train jaune
- Du 16 au 26 septembre 2025 : Les POUILLES le talon de la botte italienne et ROME

Avec la société l'INSTANT VOYAGE à Moissac
- Le 18 mars 2025 : Visite de l'Abbaye de Beaulieu et Montauban
-Le 18 avril 2025 : Visite des villages de PUYCELSI – CASTELNAU DE MONTMIRAL et CORDES SUR CIEL
- Le 27 mai 2025 : Visite de la forteresse de Castela à SAINT SULPICE la POINTE et les jardins de MARTELS

Pour découvrir toutes les informations, les photos et le programme des différentes sorties vous pouvez vous rendre sur le site de la mairie :
www-lavit-de-lomagne.fr

Le prix de l'adhésion est fixé à 15€ par personne.
Toutes les personnes intéressées par les activités ci-dessus peuvent prendre contact avec la présidente, Marie-Rose FALGAYRAS : Tél. 06 83 55 31 21
Mail : marie-rose.darparens@orange.fr.

COMPOSITION DU BUREAU

Présidente : Marie-Rose FALGAYRAS tél. 06 83 55 31 21
Vice-Président : Armel DIRAT tél. 06 74 58 63 87
Trésorier : Denis MORLA tél. 06 32 33 06 59
Secrétaire : Ginette BACH tél. 06 75 87 79 79
Vice-secrétaire : Liliane RIEGES tél. 06 01 71 16 03

L'association "Les Amis de Lomagne" vous souhaite de bonnes fêtes de fin d'année.

AUTOUR DE LA HALLE

Une année exceptionnelle pour l'association Autour De La Halle !

Un 8 mai mémorable

La traditionnelle fête du 8 mai a retrouvé tout son faste d'antan, avec une édition grandiose qui a rassemblé un nombre impressionnant d'exposants et de visiteurs. L'événement a dépassé toutes les attentes avec une ambiance conviviale, des stands variés, et une affluence record. Ce moment fort de l'année témoigne de l'engouement toujours présent pour cette manifestation locale.

Une fête de la noisette exceptionnelle

L'automne a été marqué par une Fête de la noisette exceptionnelle. Avec une offre diversifiée grâce à de nombreux artisans, commerçants et exposants venus de tous horizons, l'événement a attiré un public encore plus large que les années précédentes. Cette fréquentation record est aussi le reflet d'une organisation impeccable et d'un fort soutien de la part des habitants et partenaires.

Lors de la confrérie de la noisette, se sont trois nouveaux impétrants qui ont été intronisés, le sénateur François Bonhomme, les maires de Larrazet et Puygaillard, Messieurs Jean-Louis Coureau et Marc Laporte.

Le championnat de lancer de noisette à la sarbacane a eu son succès de participants qui n'ont malheureusement pas battu le record de 22m40. Ce sera donc, 16,40 m pour Eddy Broquet, un Lavitois, chez les hommes et 7,80m pour Océane Larrey, une Montalbanaise.

Fête du village et animation d'Halloween

Un immense merci aux Lavitois !

Cette année était un défi : organiser une fête qui rassemble et plaise à tous, avec comme ligne directrice « Par les Lavitois, pour les Lavitois ».

Nous sommes fiers du résultat et tenons à remercier chaleureusement la municipalité, pour sa confiance et son précieux soutien, tous les bénévoles, qui ont donné de leur temps, de leur énergie et de leur savoir faire pour que tout soit parfait, et surtout, vous, les Lavitois, pour votre participation, votre bonne humeur et l'accueil chaleureux que vous nous avez réservé, notamment lors de la tournée des fleurs.

Nous avons également eu la joie d'organiser une animation spéciale pour Halloween, dédiée aux plus jeunes. Cette première édition a été un moment rempli de rires, de costumes effrayants et de partage, qui restera un beau souvenir pour petits et grands.

Mais ce n'est qu'un début ! Nous travaillons déjà sur de nouveaux événements pour animer notre village, avec quelques surprises à venir. Bien sûr, nous vous donnons rendez-vous pour la fête de l'an prochain, qui sera organisée avec la même passion et le même esprit de convivialité.

Merci encore à toutes et tous, et à bientôt pour de nouvelles aventures festives !

L'association Autour De La Halle dresse un bilan extrêmement positif pour l'ensemble de l'année. De nombreux projets sont déjà en préparation pour l'automne et l'année à venir, avec toujours l'objectif de promouvoir les talents locaux et de fédérer la communauté autour de rendez-vous incontournables.

Des remerciements chaleureux

Un immense merci est adressé aux exposants, aux visiteurs, à la Mairie et à ses employés, qui travaillent sans relâche pour garantir la réussite de chaque événement. C'est grâce à leur engagement et à leur passion que ces manifestations continuent de rayonner et de renforcer le lien social au cœur de notre village.

En cette fin d'année, l'association Autour De La Halle souhaite à toutes et à tous une excellente année 2025, remplie de nouveaux projets et de beaux moments partagés. Rendez-vous très bientôt pour d'autres aventures !

VIS TA LOMAGNE

Ensemble pour dynamiser le commerce local

L'association Vis Ta Lomagne, regroupant commerçants et artisans de la Lomagne Tarn-et-Garonnaise, s'engage avec ferveur à promouvoir la consommation locale et à renforcer le dynamisme économique de notre territoire. Fondée sur des valeurs de proximité et de solidarité, cette initiative collective a pour ambition de fixer la consommation sur notre belle région et de mettre en lumière la richesse de son savoir-faire.

Des animations tout au long de l'année.

Pour atteindre ses objectifs, Vis Ta Lomagne organise tout au long de l'année des événements variés et festifs, qui rassemblent habitants, artisans, commerçants et partenaires.

Parmi les incontournables :

• Les marchés gourmands dont deux éditions se tiennent à Lavit de Lomagne.
• Le Marché de Noël, une journée magique dédiée aux saveurs, aux créations locales, et aux cadeaux uniques.
• Deux jours de foir'expo, où se mêlent stands, démonstrations et rencontres avec les artisans.
• Des animations thématiques comme la Fête des Mères, la Fête des Pères ou encore les fêtes de fin d'année, agrémentées de jeux avec des chèques cadeaux Vis ta Lomagne à gagner.
• Ces manifestations, toujours conviviales, sont autant d'occasions de découvrir ou redécouvrir les trésors de notre territoire et d'encourager l'économie locale.

Un relais essentiel entre commerçants et collectivités.
Au-delà des événements, Vis Ta Lomagne joue un rôle de relais d'information entre les commerçants, artisans et les collectivités locales. L'association contribue ainsi à renforcer les liens entre les différents acteurs économiques et institutionnels, pour une gestion plus harmonieuse et concertée du développement local.

Consommer local : un geste concret et solidaire.
L'association rappelle qu'en consommant local, chacun d'entre nous participe activement au maintien de l'emploi, au développement économique et à la préservation de l'environnement. Acheter auprès de nos commerçants et artisans, c'est valoriser un circuit court, soutenir les savoir-faire de notre région et encourager une économie durable et responsable.

Rejoignez l'esprit de Vis Ta Lomagne et faites le choix de consommer local. Ensemble, soutenons nos commerces et artisans pour une Lomagne Tarn-et-Garonnaise toujours plus vivante et prospère.

Contact : Pour en savoir plus sur les actions de Vis Ta Lomagne ou pour rejoindre l'association, rendez-vous en sur : vistalomagne.com ou 07 81 81 97 62

FNACA : Comité de LAVIT

Notre Comité a été endeuillé plusieurs fois, malheureusement ! Le Président Départemental M. Roger POUILLON en décembre 2023 et notre porte-drapeau jusqu'en 2020 M. Jean-Claude EBER
Et nos adhérents : MM MOLAERT Laurent de Mansonville, COUSTAL Alain de Lavit, BESSINS Francis à Puygaillard et ARNALDI Michel de Lavit.
Nous adressons nos sincères condoléances aux épouses et aux familles dans la peine.
Nous étions présents aux commémorations annuelles du Maquis de Carotte en juin, et de Lavitarelle en août dernier, ainsi qu'aux réunions départementales.

Prochainement :

• L'Assemblée Générale se tiendra en janvier, chers camarades vous recevrez la convocation en temps voulu.
• D'ores et déjà, vous pouvez noter que la commémoration du « 19-Mars » aura lieu devant la stèle de Lavit, le mercredi à 10 heures.

Le bureau souhaite à chacun d'entre vous la santé et l'affection des vôtres.

MAQUIS DES CAROTTES

L'histoire et les vœux

Dans le cadre des travaux de recherches motivant une reconstitution aussi fidèle que possible réalisée par le Bureau de l'Amicale, nous pouvons affirmer que l'implantation du Maquis de Lavit et de la 10ème Compagnie en terre de Lomagne n'avait rien de surprenant au cours des années 1943 – 1944.

Cette contrée particulièrement boisée, était adaptée pour recevoir un groupe de maquisards. Tout comme vers le Chalet (route de Castéron) où se trouvait un groupe de républicains espagnols. Un autre groupe gersois, celui-là, campait à la ferme Irague sous Montgaillard.

S'il nous est aujourd'hui difficile de nous fondre dans le contexte de l'époque, nous retrouvons à la lecture des archives, qu'elles soient locales ou départementales, cette ambiance si particulière de l'Occupation Allemande. Des contraintes tous azimuts…

Que dire de ce flot de réfugiés Lorrains placés dans nos campagnes, ne pouvant subvenir à leurs besoins qu'avec quelques aides d'état. Une misère pour une majorité de ces gens venus de l'Est avec un baluchon pour tout bagage. Songez aux petits bordelais évacués et placés dans les familles en attendant que passe l'orage.

Tous furent accueillis ici à Lavit avec humilité et dignité. Il y eut très certainement des grincements de dents à l'intérieur des chaumières, cependant il était de coutume en terre Lomagnole, d'aider son prochain. S'il y eut des réticences, des non-dits, chacun se rangea avec modestie du côté de la réflexion et du devoir accompli.

C'était en 1944, 80 ans déjà ! Le pays se libérait du joug ennemi. Le Coq de France pouvait enfin redorer son blason et chanter à tue-tête la valse du cocorico ! Un monde meilleur s'annonçait.

Qu'en est-il aujourd'hui, alors que se termine ce premier quart du 21ème siècle ?

Au nom de l'Amicale du Maquis de Lavit et de tous ses acteurs, je vous souhaite de bonnes fêtes de fin d'année.

Que 2025 vous apporte le meilleur et notamment la santé et le bonheur !

André Garrigues

ACCA

Composition du bureau :

Président : JEAN J.Pierre
Vice président : ARNALDI J.Paul
Trésorier : BOUDIER Jacky
Secrétaire : DUPOUY Claude
Membres : ONTABILLA J.P, MAUMUS J, JEAN G, DELZER F,

La société compte cette année 66 adhérents

Le parc à lièvre à été supprimé vu le coût

En plume il a été lâché 200 perdreaux et 60 faisans

A ce jour 11 sangliers ont été prélevés, et un plan de chasse de 30 chevreuils a été attribué.

Avec Mr le maire il a été prévue un petit agrandissement du local de chasse afin de stocker les déchets venaison à part. Cela permettra à la société de pouvoir transformer la viande.

La société de chasse vous souhaite de bonnes fêtes de fin d'année

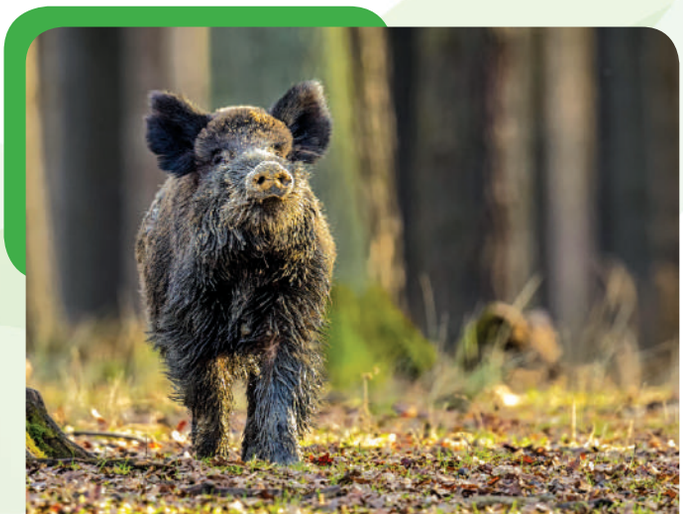

LOMAGNE MEMOIRE POUR DEMAIN

Activité 2024 de l'association Lomagne, Mémoire pour Demain

L'assemblée générale de l'association a eu lieu à Urdens le 20 avril 2024, complétée par deux conférences publiques sur la Lomagne romaine ainsi que sur la Lomagne à l'époque des rois wisigoths de Toulouse. Le 19 novembre dernier, l'association s'est donnée rendez-vous à Toulouse pour visiter l'exposition « Cathares », entre le musée Saint-Raymond et le Couvent des Jacobins et faire le lien entre leur histoire et celle de la Lomagne. Un important projet de publication des chartes de coutumes de toutes les communes de la Lomagne a été lancé. L'association s'est également employée, en lien avec la municipalité de Lavit, à trouver une solution de transfert de l'exposition sur la Lomagne en raison de la réaffectation du bâtiment dans laquelle elle était installée depuis sa création par André Dupuy, fondateur de l'association. Le conseil d'administration s'est réuni trois fois, à Urdens, à Lavit et au château de Magnas.

Concernant les publications de l'association, le catalogue 2024 a été publié avec plus de 120 titres à son actif depuis le début des productions en 2000. Cette année a vu la parution des ouvrages « Lettres et dessins d'un gabelou toulousain » de Claudette Gilard (premier trimestre 2024) et « La grande aventure des Cisterciens », ouvrage collectif (décembre 2024) ; les autres parutions récentes sont « Le Shiulet deu Jordi » de Georges Passerat et la réédition de « Gensac en Lomagne » d'André Dupuy.

AAPPMA DES PÊCHEURS DE LAVIT

Composition du bureau :
Président : MARTI Alain - Vice-Président : PILATI Ludovic
Trésorier : MARTI Julien - Secrétaire : CUPIF Loic
Composition du conseil d'administration :
CLAVERIE LOUIS, DELFAU Gilbert, DEUILHE Jean, FERNANDEZ Thierry, MAUMUS Jérome,CUPIF Loic, PILATI Ludovic.

Alevinage : Truites 180kg deux lâchers au lac de Teuliere pour la somme de 1050€ sandres : 30kg répartis au lac de Gensac Lavit et la chêneraie le coût s'élève à 1050€ Gardons: 60kg au lac de la chêneraie pour la somme de 360€ Dotation de la fédération Départementale 20 kg de Truites et courant octobre 40 kg de belle taille, et 200kg de Gardons lâchés au mois de novembre.

IMPORTANT : Vous pouvez désormais acquérir votre carte de pêche au bureau de tabac de la halle de LAVIT chez Mr DOUMERGUE. La mise en place de notre dépositaire contribue au maintien des cartes de pêche 205 adhérents en 2024.

AAPPMA DES PÊCHEURS DE LAVIT vous souhaite de bonne fête de fin d'années et les meilleurs voeux 2025

PÉTANQUE LAVITOISE

Voici le nouveau bureau pour l'année 2025 :
Président : Antoniolli M.
Vice-président : Breil M. - Vice-président : Weiser J.
Trésorier : Gobatto O. - Vice-trésorier : Daurejat F.
Secrétaire : Gresse G. - Vice-secrétaire : Ruzzante C.
Membres du bureau : Barrau Alexandre, Beaudier Georges, Boufflet Jacques, cassé Michel, Desquines Pascal, Gobatto Thierry, Hernandez Pierre, Lamarque Stephanie, Sanchez Antoine.

Nous proposons des concours tous les samedis (mêlée démêlée en doublette) et tous les dimanches en 4 parties doublette également. Ces manifestations débutent début novembre et se terminent fin février. Tous les concours se déroulent au boulodrome couvert (jet du but : 14 h 30).

Cet été, nous organisons 4 concours pour la fête du village.

Nous ferons également d'autres manifestations en cette année 2025 ! N'hésitez pas à nous rejoindre, l'ambiance est conviviale et chaleureuse !

Nombres de licenciés 2024 : 67 - Cartes membres 2024 : 23

La Pétanque Lavitoise vous souhaite d'excellentes fêtes et une belle année 2025.

VOLLEY BALL

Beaumont-de-Lomagne Lavit Volley Ball est une association créée en 2011 et ayant pour but le développement de la pratique du volley-ball. Le nombre de licenciés est en constante augmentation avec plus de 90 licenciés et adhérents pour cette saison 2024/2025.
On y accueille tout public à partir de 8 ans, pour les adultes en loisirs ou en fédération.
Une première cette année, l'équipe masculine sénior est inscrite sur le championnat de la
fédération après plusieurs années en UFOLEP. Les féminines ne sont pas en reste, championnes de France UFOLEP, elles sont actuellement premières, cette année, du championnat FFVB évoluant en régional 2.
Du côté de nos jeunes, ils ont intégré le championnat départemental 82 pour la première fois. Championnat fraîchement créé cette saison pour le développement du volley-ball dans le département.

Ce club familial peut perdurer grâce à ses bénévoles qui œuvrent chaque année pour permettre aux jeunes et aux adultes de pratiquer ce sport. Pleinement ancré dans la ville, le club a participé pour la deuxième année consécutive au marché de Noël de Beaumont de-Lomagne.
Un sujet reste néanmoins compliqué, malheureusement, le nombre de bénévoles est insuffisant pour permettre au club de poursuivre son évolution.
Si vous voulez faire partie de l'aventure, n'hésitez pas à nous retrouver sur les réseaux sociaux ou nous contacter par e-mail.
Les bénévoles du bureau remercient la mairie de Lavit pour leur soutien depuis plusieurs saisons.
Cordialement,

Kimberley Vergne

FC LOMAGNE 82

Le FC LOMAGNE 82 en action :
Une fin de saison bien garnie !

Les Seniors 1 :
A un pas de l'ascension
Les Seniors 1 ont frôlé l'ascension en terminant à une belle seconde place de leur championnat, derrière l'équipe de Meauzac. Cette belle performance a permis au club de se rapprocher de l'élite, et l'équipe se prépare déjà à aborder la saison prochaine avec un mental de gagnant et l'ambition... de faire mieux !

Les Seniors 2 :
Une victoire bien méritée en coupe des réserves
Les Seniors 2 ont fait honneur à leur statut en remportant la Coupe des Réserves. Cette victoire symbolise non seulement leur bon travail tout au long de la saison, mais aussi la profondeur du groupe du FC LOMAGNE, avec des joueurs combatifs et déterminés à chaque match.

Les Seniors 3 :
Champions de D4 !
Une autre grande fierté pour le FC LOMAGNE : les Seniors 3 sont couronnés champions de D4 ! Cette victoire en championnat est très valorisante pour l'équipe, qui a fait preuve d'une belle régularité, et ce n'est jamais facile pour une équipe 3. Un titre bien mérité qui démontre un bel état esprit.

Les 17 ans :
Une belle progression en championnat régional
Les 17 ans du club pour la deuxième année consécutive accèdent au niveau régional, dans le Championnat Territoire. Cette expérience a été précieuse pour les jeunes joueurs, qui ont appris à se confronter à un niveau de compétition plus élevé, renforçant ainsi leur développement.

Les 15 ans :
Un parcours solide et une coupe « à la maison »
Les 15 ans Territoire ont terminé leur saison à une très honorable 4ème place, derrière Onet-le-Château, Albi Marssac et Millau, montrant une belle progression. Mais leur plus grande fierté reste la victoire en Coupe du Tarn-et-Garonne, qu'ils ramènent « à la maison » pour la seconde année consécutive. Cette victoire témoigne de l'engagement et du talent de cette jeune équipe, promettant un avenir brillant.

Les Seniors Filles :
Championnes de D2, à 8 !
Nos féminines ont également marqué la saison en remportant le titre de championnes de D2 à 8. Cette performance exceptionnelle est le fruit d'une saison solide et d'un groupe soudé, qui a montré une grande détermination sur le terrain. Une victoire qui leur ouvre de belles perspectives pour la saison suivante.

Les stages pour les jeunes :
Encourager la passion dès le plus jeune âge
Le club propose aux plus jeunes joueurs de poursuivre leur apprentissage en organisant des stages pendant les vacances scolaires. Ces stages ont permis aux jeunes footballeurs de progresser dans un environnement structuré et encadré, tout en s'amusant et en apprenant les valeurs du club. Le FC LOMAGNE est attaché à la formation (savoir-faire) de ses jeunes footballeurs mais aussi au savoir vivre de ses jeunes citoyens.

Une saison riche en émotions et en succès
Le FC LOMAGNE peut être fier de sa saison 2023/2024. Que ce soit au niveau des équipes seniors, féminines ou jeunes, chaque section du club contribue à l'édifice global. Les performances de la saison doivent encourager chacun à œuvrer pour le travail en équipe, à valoriser l'engagement et l'esprit de club, qui sont la clé d'une réussite durable.

La saison 2024/2025 est lancée...en attendant son dénouement, le FC LOMAGNE 82 vous souhaite de bonnes fêtes de fin d'année !

TRANSLOMAGNOLE 2024

Beau succès sportif pour la 32ème édition de La Translomagnole avec 233 incrits sur les trails et le succès des montalbanais Mathieu Perget et Sarah Dutouron sur les 19 km. Jimmy Marillaud de Moissac et Aurore Fenié de Catus s'adjugent le 12 km.
Baisse de participation sur les deux boucles de marche avec 150 bipèdes qui n'ont pas été découragés par les fortes pluies de l'avant veille qui ont rendu le terrain humide et boueux par endroits.
Les membres du conseil d'administration de l'association remercient les bénévoles qui se sont mobilisés le jour de la manifestation. Remerciements à Patrick Réjasse, Groupama, Qualisol/Gam Vert, La Fleur Lomagnole, Tabac-Presse, Crédit Agricole, les conseillers départementaux Astruc/Mauriège, la mairie de Lavit et la mairie de Montgaillard pour les dons de coupes.

Merci aux partenaires habituels : la mairie de Lavit, la Communauté de Communes de la Lomagne Tarn et Garonnaise, l'Office de tourisme, Carrefour-Contact, la Ferme de Peyret, T.P. Carrère, Pierre et Blanche Miramont, Garage Peugeot, Louda Aire C, Pharmacie Delon/Duillhé, Contrôle Auto Lavitois, Garage Auto Service lavitois, Pommes de Bénac, Le Syndicat des Vins de Saint-Sardos, Franck Delzers, Frédéric Salesses, Salva, Lucas Sazy, Marc Valentin et les propriétaires des sentiers privés.

Comme chaque année, voici, ci-dessous, quelques messages que La Translomagnole a reçus.

Bonjour l'organisation !
Ce message afin de vous remercier de l'organisation de la course !
j'ai couru ma toute première course et j'ai été impressionnée du nombre de bénévoles, de leurs sourires alors merci à vous qui faites ce travail dingue ! Bon repos maintenant et à l'année prochaine (pour une meilleure perf'!)
Elodie C. de Castelsarrasin.

Bonjour ,
Je fais partie du club de Layrac triathlon, Nous étions 8 à participer à votre trail ... et c'était génial !! Nous nous sommes tous régalés !! Merci beaucoup pour cette belle organisation, le fait d'offrir des noisettes , bouteille de vin à la place de tee shirt est une excellente idée ! Le balisage , les bénévoles , les parcours , nous avons tous été satisfait de ce joli trail ! Bonne continuation et à l'année prochaine !
Cédric Vidalot.

Bonjour !
C'était la première fois que je participais à ce trail. (12km)
BRAVO pour votre excellente manifestation où tout est bien pensé !
J'ai vraiment apprécié la qualité et le nombre des cadeaux, les parkings pour se garer, l'accueil du matin, le parcours varié, bien préparé et agréable , les victuailles délicieuses à l'arrivée, Bref tout était parfait !
Je reviendrais sûrement l'année prochaine, si Dieu le veut !
Transmettez toutes mes félicitations à l'ensemble de votre équipe pour cet évènement exemplaire et votre formidable convivialité !!!
Yves-Marie Péard Montauban.

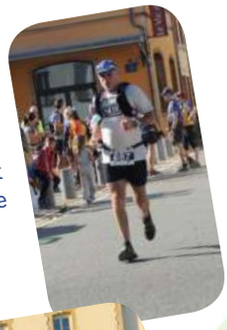

Bonjour pour moi comme à chaque fois,c'était super du début à la fin. Un des meilleurs trails Si ce n'est le meilleur. À la prochaine édition.
Cordialement
Fabrice Ivent Pujaudran. (32)

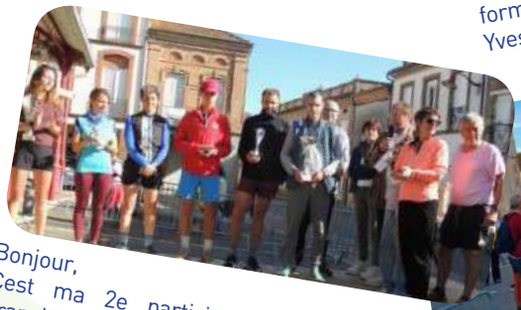

Bonjour,
Cest ma 2e participation à la Translomagnole, et je pense bien revenir la prochaine fois.
Le parcours est sympa, le lieu vraiment chouette et l'ambiance excellente.
Et que dire de la petite bière à l'arrivée et des petits toasts, ainsi que la petite poche avec les noisettes/miel/vin ? Franchement c'est royal !
Ne changez rien et un grand merci à tous les bénévoles pour leur gentillesse et leur implication.
Bien cordialement,
Franck Vandewinkele Lacourt St Pierre.

Bonjour ! Juste pour vous dire que c'était super très bonne organisation très bien fléchée super parcours super ravitaillement super cadeau bravo et merci !
Sylvain Pagès Castelsarrasin.

La Translomagnole vous souhaite une bonne année et vous donne rendez-vous le dimanche 19 octobre 2025 pour la 33ème édition.

INFOS PRATIQUES

LA POSTE : 09 70 82 36 31
Mardi au Vendredi de 09h00 à 12h00 et de 14h00 à 16h30
Samedi de 09h00 à 12h00
3 Boulevard des Amoureux 82120 LAVIT

CRÉDIT AGRICOLE : 05 63 95 54 58
Mardi au Samedi de 09h00 à 12h00
Ouvert uniquement sur rendez-vous le :
Mardi, Mercredi, Vendredi de 13h30 à 17h45
Jeudi de 14h30 à 17h45
Et le Samedi de 13h30 à 16h00
5 Boulevard des Amoureux 82120 LAVIT

Centre itinérant : Resto du cœur
Mercredi matin à Lavit de Lomagne :
de 09h à 10h15
Salle de réunion - en dessous de la Mairie
Téléphone : 07 62 04 99 65

MAISON MÉDIACLE : 05 63 94 07 13
Boulevard Jean Sabathé 82120 LAVIT

PHARMACIE : 05 63 94 06 00
Monsieur DELON et Madame DUILHÉ
Lundi au Vendredi de 09h00 à 12h00 et de 14h00 à 19h00
Samedi de 09h00 à 12h30
20 Boulevard Jean Sabathe 82120 LAVIT

Chirurgiens-dentistes : 05 63 94 07 84
Bezert Marie-Cecile

PODOLOGUE : 06 45 08 58 25
Madame LARTIGUE Laura
Lundi au Vendredi de 08h00 à 20h00
RDV Doctolib
2 rue du Général Baget 82120 LAVIT

VÉTÉRINAIRE : 09 55 55 75 70
Morgane MARTIN

CARREFOUR : 05 63 94 11 12
Monsieur et Madame MAYOL Erik et Séverine
Lundi au Samedi de 08h00 à 20h00
Dimanche de 09h00 à 13h00
2 chemin de Rapin 82120 LAVIT

AGENCE IMMOBILIÈRE : 05 63 04 55 11
Monsieur LE GUILLOU Bertrand
Mardi de 14h00 à 18h00
Jeudi et Samedi de 09h00 à 12h30
20 rue de la République 82120 LAVIT

BUREAU DE TABAC : 05 63 94 15 37
Monsieur DOUMERGUE Cyril
Lundi au Vendredi de 06h45 à 12h30 et de 15h00 à 19h15
Samedi de 07h30 à 12h30 et de 15h00 à 19h15
Dimanche de 08h00 à 12h30
Place de la Halle 82120 LAVIT

COIFFEUR : 05 81 78 13 23
Madame LARROQUE Noelie
Mardi au Samedi de 09h00 à 18h00
3 Place de la Halle 82120 LAVIT

BOULANGERIE : 05 63 94 05 72 -
Mardi au Samedi de 06h30 à 12h30
Dimanche de 06h30 à 12h30
24 Place de la halle 82120 LAVIT

FLEURISTE : 05 63 94 07 35
Madame DAUBAS Marianne
Mardi au samedi de 09h00 à 12h00 et de 15h00 à 19h00
Dimanche de 09h00 à 12h30
1 Avenue de Beaumont 82120 LAVIT

Gamm vert
3 route de Castelsarrasin - 05 63 94 07 26
Du Lundi au Vendredi : 9h-12h / 14h-18h
Le Samedi : 9h-12h
VIC DE LOMAGNE : 05 63 04 32 15
En attente d'un repreneur
1 place de l'Hôtel de ville 82120 LAVIT

PIZZA : 06 04 42 49 43
Monsieur PERRIN Raymond
Mardi au Samedi de 11h à 13h30 et de 17h30 à 21h30
Dimanche de 17h30 à 21h30
26 rue de la République 82120 LAVIT

Garage Premier
Monsieur CARAMELO Fabien
Zone Artisanale du Coutré - 09 83 98 31 64
Lundi : 14h-18h30
du Mardi au Vendredi : 8h-12h / 14h-18h30
Samedi : 9h-12h

Garage Auto Service Lavitois
Monsieur CASSAGNEAU Christophe
7 Avenue de Mansonville - 05 63 94 05 21
Du Lundi au Vendredi : 8h-12h / 14h-18h30

SARL Garrigues
Monsieur DELZERS Franck
10 Boulevard des amoureux - 05 63 94 05 43
Lundi : 9h-12h / 14h-18h30
du Mardi au Vendredi : 8h-12h / 14h-18h30
Samedi : 9h-12h
garage.garrigues@wanadoo.fr

Office notarial : 05 63 94 07 24
Michel VIGUIER & Leyya PELISSIER
8 BOULEVARD DES AMOUREUX 82120 LAVIT

Bonne année

2025

Lavitois, Lavitoises, nouveaux arrivants, commerçants, artisans, présidents des associations.... Vous êtes invités !!!

Le Maire et le Conseil municipal présenteront leurs voeux le Jeudi 16 janvier 2025 à 18h45 à l'Espace Socio Culturel suivi d'une petite collation.

LES ÉCHOS LAVITOIS

Lavit-de-Lomagne

GOÛTER DES AINÉS

LE SAMEDI 08 FÉVRIER 2025

14H À L'ESPACE CULTUREL DE LAVIT

AVEC L'ORCHESTRE ZANOTTI MUSIC

RÉSERVATION AUPRÈS DU SECRÉTARIAT DE LA MAIRIE.

LES RESTAURANTS DU CŒUR
LES RELAIS DU CŒUR